

Az Euro2A PLU letöltő-feltöltő program telepítése és használata

Windows 9x/NT/2000/XP/Vista/Windows7/Windows8 (32/64bit)

V5.0 – 2015. szeptember 23.

Telepítés

1. Csomagolja ki és telepítse az „Euro2A_ver6_00_HUc.exe” segítségével a programot számítógépére.
2. Telepítést követően az asztalon megjelenik a programindító ikon.
3. A pénztárgép és számítógép közötti kommunikációhoz szükséges az USB driver telepítése *(lásd. az útmutató végén)*.

4. Csatlakoztassuk a kikapcsolt pénztárgépet a számítógéphez, majd a  (dupla nulla) billentyű lenyomva tartása mellett kapcsoljuk be a pénztárgépet. Ekkor az eszközkonzolban ellenőrizhető a portok között a virtuális COM port száma.

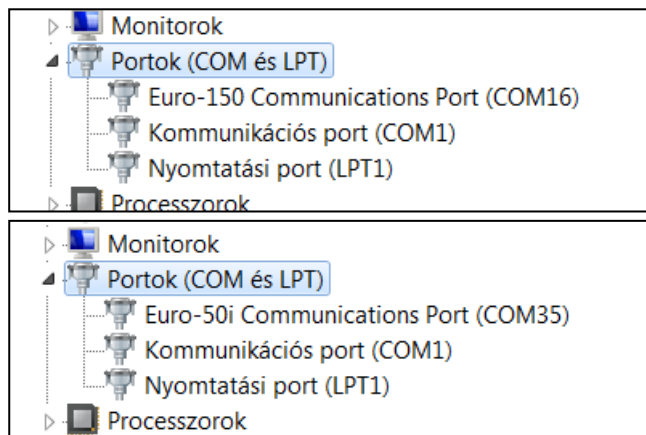

Euro-150TE Flexy: „Euro-150 Communications Port” (pl. COM16)

Euro-50TE Mini: „Euro-50i Communications Port” (pl. COM35)

- 5.

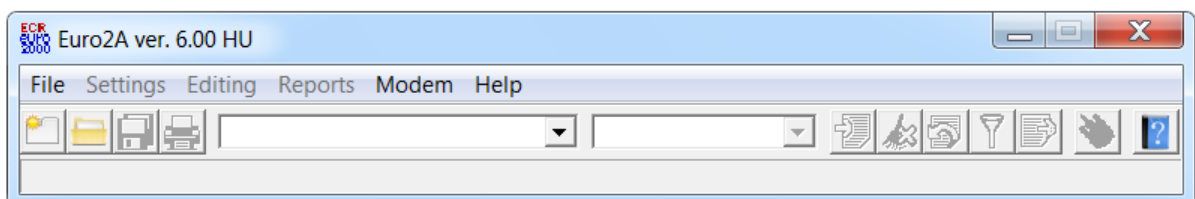

Program indítását követően megjelenik a fenti ablak, ahol először új adatbázist kell létrehozni, a File → New projekt parancs → pénztárgép típus bejelölése: Euro-150TE Flexy 3.000 PLU vagy Euro-50TE Mini 2.000 PLU → projekt elnevezése és mentése művelettel.

Későbbiekben ez a projekt lesz megnyitva (File → Open projekt parancs).

6. A parancssor „Settings” menüjében a ”Serial interface” beállításnál ki kell választani, hogy a számítógép melyik portját használjuk a pénztárgéppel történő kommunikációra:

pl. COM16 (Euro-150 Communications Port) vagy COM35 (Euro-50i Communications Port).

Az „Available only” bejelölése esetén csak az elérhető portokat látjuk a választómenüben.

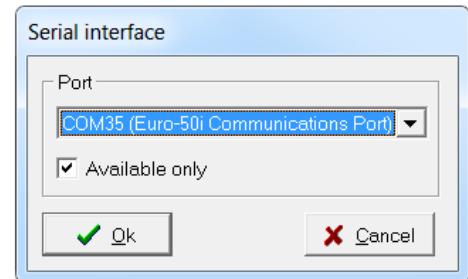
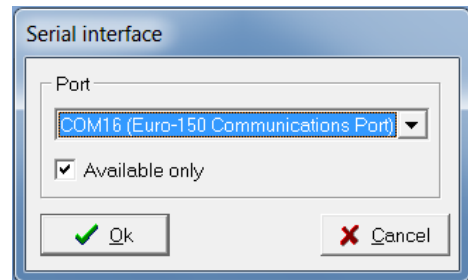

7. A parancssor „Settings” menüjében a ”Configuration” beállítás, „Project” fül, „Unit prices decimal settings” legördülő menüjéből válasszuk ki a „Fixed decimal count” beállítást és állítsuk be a 0 értéket a mellette lévő legördülő menüben. A „Program” fülön jelöljük be az „Open project at startup” négyzetet, így a program indításakor automatikusan megnyitja az utoljára bezárt projektet.

8. A fenti „Configuration” beállításnál egyéb beállításokat is elvégezhet.

Programozási beállítások

Adatátvitel pénztárgépről számítógépre:

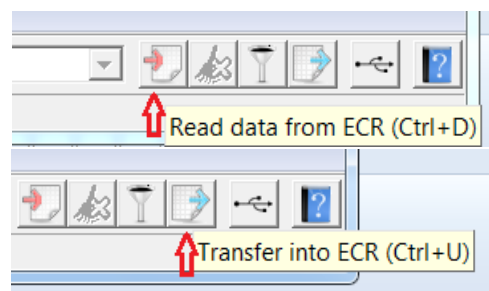

Adatátvitel számítógépről pénztárgépre:

↑ Transfer into ECR (Ctrl+U)

Az adatátvitel csak Napi zárást követően végezhető el, azaz zárt adóügyi nap esetén!

PLU beállítások

(Editing → PLU items)

| ID | Name | Price | Bar-Code | LPLU | Flags | Stock State |
|----|--------|-------|---------------|------|----------|-------------|
| 1 | PLU 1 | 0.00 | 0000000000000 | 0000 | 10011100 | 0.000 |
| 2 | PLU 2 | 0.00 | 0000000000000 | 0000 | 10011100 | 0.000 |
| 3 | PLU 3 | 0.00 | 0000000000000 | 0000 | 10011100 | 0.000 |
| 4 | PLU 4 | 0.00 | 0000000000000 | 0000 | 10011100 | 0.000 |
| 5 | PLU 5 | 0.00 | 0000000000000 | 0000 | 10011100 | 0.000 |
| 6 | PLU 6 | 0.00 | 0000000000000 | 0000 | 10011100 | 0.000 |
| 7 | PLU 7 | 0.00 | 0000000000000 | 0000 | 10011100 | 0.000 |
| 8 | PLU 8 | 0.00 | 0000000000000 | 0000 | 10011100 | 0.000 |
| 9 | PLU 9 | 0.00 | 0000000000000 | 0000 | 10011100 | 0.000 |
| 10 | PLU 10 | 0.00 | 0000000000000 | 0000 | 10011100 | 0.000 |
| 11 | PLU 11 | 0.00 | 0000000000000 | 0000 | 10011100 | 0.000 |
| 12 | PLU 12 | 0.00 | 0000000000000 | 0000 | 10011100 | 0.000 |
| 13 | PLU 13 | 0.00 | 0000000000000 | 0000 | 10011100 | 0.000 |
| 14 | PLU 14 | 0.00 | 0000000000000 | 0000 | 10011100 | 0.000 |
| 15 | PLU 15 | 0.00 | 0000000000000 | 0000 | 10011100 | 0.000 |
| 16 | PLU 16 | 0.00 | 0000000000000 | 0000 | 10011100 | 0.000 |
| 17 | PLU 17 | 0.00 | 0000000000000 | 0000 | 10011100 | 0.000 |

Vat level assignation
5.00 % (A)

Belongs to department:
DPT 1 [1]

Unit assigned to PLU:
[]

Linked PLU item
[]

Allow open price

External PLU
HALO

Inactive

ID – PLU sorszáma

Name – PLU név

Price – Eladási bruttó ár

Bar-Code – Vonalkód

LPLU – Kapcsolt PLU

Flags – PLU beállítás flag

Stock State – készlet

Vat level assignation – Hozzárendelés ÁFA-kulcshoz

5,00% (A)

18,00% (B)

27% (C)

AJT (D) adójegyű termék (dohányáru)

TAM (E) tárgyi adómentes

KUL különbözet szerinti adózás

AAM alanyi adómentes

EVA egyszerűsített vállalkozói adó

AKK ÁFA körön kívüli adózás

Belongs to department – Hozzárendelés árucsoport gyűjtőhöz (1-500 DPT/Gyűjtő)

Unit assigned to PLU – Mértékegység hozzárendelése PLU-hoz

1-nincs, 2-DB, 3-KG, 4-L, 5-M, 6-M2, 7-PAL, 8-CS

Linked PLU item – Kapcsolt PLU száma

Allow open price – nyitott ár használata

External PLU – Külső PLU (Online2 üzemmód használata esetén, a PC-n lévő terméknel kell bejelölni)

HALO – nyitott ár esetén összegkorlát

0 Inactive – Ennek beállítása esetén a PLU nem eladható

1 max. 9Ft

2 max. 99Ft

3 max. 999Ft

4 max. 9.999Ft

- 5 max. 99.999Ft
- 6 max. 999.999Ft
- 7 max. 9.999.999Ft

A fenti beállítások bármelyikét érvényesíteni lehet az összes PLU-ra ill. tetszés szerinti PLU tartományra. Ehhez az egér jobb gombjával kattintson az érvényesíteni kívánt beállításra, majd az előugró ablakban adja meg a PLU tartományt, amelyre érvényesíteni kívánja az adott beállítást.

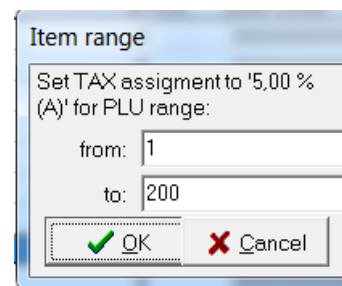

A PLU adatbázis ablak jobb alsó sarkában található, vagy a PLU adatbázis ablakban az egér jobb gombjával kattintva felugrik egy menü, amelyben kiválasztható a PLU Export / PLU Import funkció, valamint az adatbázisban történő kereséshez szükséges parancsok.

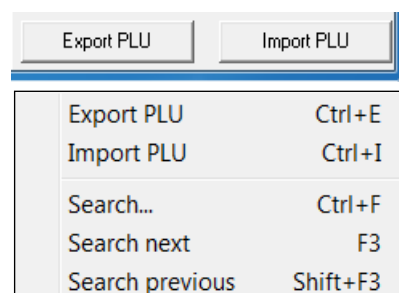

Amennyiben oszlop fejléceket is tartalmazó CSV (excel) fájlba kívánjuk exportálni a termék (PLU) adatbázist, azt a parancssor File menüjében a „Print table in file (*.csv)” parancsra kattintva végezhetjük el. Az így létrehozott táblázatot később átnevezhetjük, rendezhetjük a termékeket ABC sorrendbe, kinyomtathatjuk, stb.

Tipp: Amennyiben korábbi, más típusú pénztárgép adatbázisát szeretné használni, szükséges ennek az új adatbázishoz igazítása. Ebben az esetben egy „üres” PLU adatbázist exportáljunk, majd a meglévő adatbázis adatait másoljuk be az „üres” adatbázis megfelelő oszlopaiba. Ezt követően végezzük el az importálást.

Gyűjtő beállítások

(Editing → Departments)

A Gyűjtő beállítások letölthetőek a pénztárgépből, de módosításukat csak szerviz végezheti.

Külső kijelző reklámszövegének beállítása

(Editing → System Flags)

Megjegyzés: csak Euro-150TE Flexy típusnál

Kezelési útmutatóban leírtak alapján itt tudja beállítani a külső kijelzőn megjelenő reklámszöveget és megjelenítésének módját.

Fejléc

(Editing → Upper text logo)

A beállított fejléccadatok letölthetőek a pénztárgépből, de módosításukat csak a NAV végezheti.

ÁFA-kulcsok

(Editing → Taxes)

A beállított ÁFA-kulcsok letölthetőek a pénztárgépből, de módosításukat csak a NAV vagy szerviz végezheti.

Mértékegységek

(Editing → Sale units)

A Mértékegység beállítások letölthetőek a pénztárgépből, de módosításukat csak szerviz végezheti.

Programozható Gyűjtő billentyűk beállítása

(Editing → Basic keyboard layout)

Ezzel a beállítással rendelhető hozzá bármely Gyűjtő, a programozható billentyűhöz (Euro-150TE Flexy esetén 9db, Euro-50TE Mini esetén 3db). A programozható billentyűk kétfunkciósak, azaz Euro-150TE Flexy esetén összesen 18db, valamint Euro-50TE Mini esetén 6db Gyűjtőt lehet beállítani.

Programozáshoz kattintson az egérrel a megfelelő billentyűre, majd jobb oldalon állítsa be hozzárendelt Gyűjtő sorszámát (Basic key function – SHIFT nélkül, Shift key function – SHIFT billentyűvel használva).

Adatok letöltése pénztárgépről

(Editing → Download all programable)

Itt kiválasztható, hogy milyen adatbázist szeretnénk letölteni egyszerre a pénztárgépről számítógépre.

Adatok feltöltése pénztárgépre

(Editing → Program all)

Itt kiválasztható, hogy milyen adatbázist szeretnénk feltölteni egyszerre a számítógépről pénztárgépre.

Jelentések / Zárások

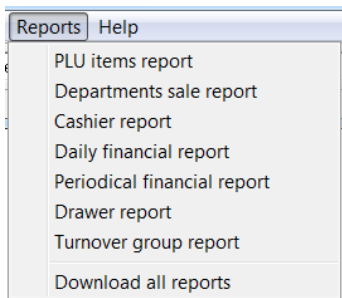

| ID | Name | Price | TAX | Tariff | HALO | Daily quantity | Daily amount | Monthly quantity | Monthly amount |
|----|----------|-------|-----|--------|------|----------------|--------------|------------------|----------------|
| 1 | GYŰJTŐ 1 | 0.00 | 3 | 00 | 6 | 19.000 | 26142.68 | 0.000 | 0.00 |
| 2 | GYŰJTŐ 2 | 0.00 | 2 | 00 | 6 | 12.000 | 17347.30 | 0.000 | 0.00 |
| 3 | GYŰJTŐ 3 | 0.00 | 1 | 00 | 6 | 11.000 | 10326.63 | 0.000 | 0.00 |
| 4 | GYŰJTŐ 4 | 0.00 | 1 | 00 | 6 | 2.000 | 2010.?? | 0.000 | 0.00 |

A pénztárgépből PC-re is lekérdezhető az egyes jelentések tartalma (zárás előtt), melyek azt követően elmentésre kerülnek PC-re, és később böngészhetőek dátum/idő sorrendben.

PLU items report – PLU jelentés

Departments sale report – Gyűjtő jelentés

Cashier report – Kezelő jelentés

Daily financial report – Teljes jelentés, napi

Periodical financial report – Teljes jelentés, havi

Drawer report – Pénztárjelentés

Turnover group report – Forgalmi gyűjtő jelentés (VTSZ)

Download all reports – Összes jelentés letöltése, a jelentések kiválasztásával

USB driver telepítése

Windows XP esetén:

1. A pénztárgéphez mellékelt CD-n nyissuk meg a driver mappáját (Támogatás menü/USB driver), amely jelenleg a következő:
CD-DVD: /Support/Drivers/USB_driver_HU/ E50 vagy E150
2. Csatlakoztassuk a pénztárgépet a számítógéphez. Ekkor a számítógép érzékeli az újonnan csatlakoztatott berendezést és elindítja a telepítő varázslót.
Amennyiben automatikusan nem indulna el, úgy szükséges az Eszközkezelő megnyitása (Start / Vezérlőpult / Rendszer / Hardver fül / Eszközkezelő), valamint a Portoknál, sárga felkiáltójeles port-ra jobb egérrel kattintva elindítani az Illesztő program frissítést.
3. A telepítést kézzel kell elvégezni, azaz a felugró ablakban a „Nem, most nem” lehetőséget választva Tovább kell lépni. A következő lépésnél a „Saját magam választom ki a telepítő fájl helyét” lehetőséget kell választani, majd megkeresni az 1. pontban jelzett, drivert tartalmazó mappát, OK majd Tovább.
4. Telepítés megkezdését követően, amennyiben felugrik a kompatibilitás ellenőrzésére vonatkozó ablak, ott a Folytatást kell választani.
5. Telepítés befejezését követően a Befejezést kell választani.
6. Ha rendben megtörtént a telepítés, akkor a Telepítés rész, 4. pontjában látható port jelenik meg.

Windows7/8 esetén:

1. A pénztárgéphez mellékelt CD-n nyissuk meg a driver mappáját (Támogatás menü/USB driver), amely jelenleg a következő:
CD-DVD: /Support/Drivers/USB_driver_HU/ E50 vagy E150
2. Csatlakoztassuk a pénztárgépet a számítógéphez. Ekkor a számítógép érzékeli az újonnan csatlakoztatott berendezést és elindítja a telepítő varázslót.
Amennyiben automatikusan nem indulna el, úgy szükséges az Eszközkezelő megnyitása (Start / Vezérlőpult / Rendszer és biztonság / Rendszer - Eszközkezelő), valamint a Portoknál, sárga felkiáltójeles port-ra jobb egérrel kattintva elindítani az Illesztő program frissítést.
3. A telepítést kézzel kell elvégezni, azaz a felugró ablakban a „Telepítő keresése ezen a számítógépen” lehetőséget kell választani. A következő lépésnél a „Saját magam választom ki a telepítő fájl helyét” lehetőséget kell választani, majd megkeresni az 1. pontban jelzett, drivert tartalmazó mappát, OK majd Tovább.
4. Telepítés befejezését követően a Befejezést kell választani.
5. Ha rendben megtörtént a telepítés, akkor a Telepítés rész, 4. pontjában látható port jelenik meg.